Mini-Wright™
PEAK FLOW METER

Instructions

Intended use - age 10 and above.
Designed to help monitor and manage your asthma.

Part A

Standard Range Peak Flow Meter
BS EN ISO 23747 Standard
(ISO Scale)
Universal Range 60 - 880 L/min

CE 1639

CLEMENT CLARKE INTERNATIONAL

Part no. 19029612 issue 5 Nov 2020

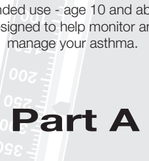

en

Your Mini-Wright Standard Peak Flow Meter will help you to monitor your asthma by measuring your peak flow. This leaflet explains how to use and care for your peak flow meter and how to record the readings. Peak flow measurements are an indication of how well air is moving through your lungs. Changes in your peak flow may require special treatment to establish what is happening in your airways.

With careful use the Mini-Wright standard peak flow meter would be expected to last for two years (2,000 uses).

⚠ Caution

- Do not obstruct the holes at the end of the peak flow meter.
- Please note that any coughing or spitting into the meter will adversely affect your readings and should be avoided.
- Fungal growths may occur if the instrument has not been cleaned for some time.
- Store in a clean dry place.

Contents:

1 Standard Peak Flow Meter complete with detachable universal mouthpiece and instructions with peak flow diary.

Disposal Note:

The Mini-Wright peak flow meter can be disposed of as normal household waste.

Troubleshooting

Should you take your peak flow measurement and get an unusually low reading, it could mean that your peak flow meter is broken or that the reading is accurate and your asthma is getting worse. Check to make sure that the meter is not broken by sliding the pointer along the slot, making sure that it moves freely.

If you feel comfortable that you are following the instructions correctly and that your meter is not broken, contact your healthcare professional for advice. No matter what your peak flow readings are, if you have symptoms such as chest tightness, shortness of breath, coughing or wheezing you should contact your healthcare professional for advice.

Cleaning Instructions*

- Immerse the peak flow meter in warm (but not hot) mild detergent solution for 2-3 minutes (maximum 5 minutes).
- Agitate the meter to ensure thorough cleaning.
- Rinse in clean warm water and shake gently to remove any excess water.
- Allow it to dry thoroughly before using again.

* For Multi-Patient use see Care and Use.

Care and Use

This peak flow meter does not require maintenance (other than cleaning) or calibration for the two years following its first use. At the end of two years, it should be replaced. When not in use this device should be kept in a clean, dry area away from any hazardous substances. It is important to keep your peak flow meter clean when in use. It should be cleaned at least once every six months and thoroughly if it has not been used for some time. The mouthpiece is detachable and should be kept clean using a proprietary disinfectant solution.

The Mini-Wright peak flow meter is suitable for multi-patient use if Clement Clarke's validated cleaning instructions are followed.

These are available on request, or via the internet at: www.clement-clarke.com

How to Record Your Peak Flow

It is important to keep a record of your peak flow. Three readings should be taken twice a day, first thing in the morning and at bedtime unless otherwise directed by your healthcare professional.

With a dot record the highest of the three readings on the peak flow diary provided, both in the morning and at bedtime, every day. By joining the dots (see diagram) you can see how your peak flow varies from day to day.**

Make sure to measure and note your peak flow if you suddenly become wheezy or breathless at any time of the day or night.

Performance Accuracy

The Mini-Wright (standard range) conforms to BS EN ISO 23747 and the NAEPP guidelines.

Accuracy: Better than 10% or 10 L/min. Readings expressed as BTPS values. Resistance to flow does not exceed 0.36 kPa/l/s.

How to use your Mini-Wright Standard peak flow meter

1. Insert the mouthpiece into the meter. Ensure the pointer is at the bottom of the scale (nearest the mouthpiece).
2. Hold the peak flow meter so that your fingers are clear of the scale and slot.
3. Stand up if possible. Take a deep breath. Place the peak flow meter between the lips and hold horizontally, closing the lips around the mouthpiece. Blow as hard and as fast as you can.
4. Note the number on the scale indicated by the pointer on a piece of paper. If unusual readings are obtained and the meter does not appear broken – seek advice from your healthcare professional.
5. Return the pointer to the bottom of the scale (nearest the mouthpiece) and repeat the procedure twice more to obtain three readings. Mark the highest of the three readings on your peak flow diary.

Symbols

	Consult 'Instruction for Use'
	Caution
	Manufacturer

ar

الرموز

	ارجع إلى "تعليمات الاستخدام"
	تحذير
	الشركة المُصنّعة

كيفية استخدام جهاز قذرة جريان الهواء المعياري Mini-Wright

1 أدخل قطعة الفم في جهاز القياس.تأكد من أن المؤشر موجود أسفل المقياس (أي أقرب ما يكون إلى قطعة الفم).

2 امسك جهاز قذرة جريان الهواء بحيث تكون أصابعك بعيدة عن المقياس والفتحة.

3 قف واقفًا إن أمكن ذلك. خذ نفسًا عميقًا. ضع جهاز قذرة جريان الهواء بين شفتيك، واحتفظ به في وضع أفقي، مع إغلاق الشفتين حول قطعة الفم. انفخ بقوة وبأسرع ما يمكن.

4 دوّن الرقم الظاهر على المقياس حسب إشارة المؤشر على ورقة. في حالة حصولك على قراءات غير معتادة ولا يبدو جهاز القياس معطوبًا - اطلب المشورة من أخصائي الرعاية الصحية الخاص بك.

5 أعد المؤشر إلى أسفل المقياس (بحيث يكون أقرب إلى قطعة الفم) ثم كرر الخطوات مرتين إضافيتين لتحصل على ثلاث قراءات. ضع علامة على أعلى قراءة بين القراءات الثلاث في دفتر تسجيل قياسات ذروة جريان الهواء الخاص بك.

كيفية تسجيل ذروة جريان الهواء لديك

من الضروري أن تحتفظ بسجل لذروة جريان الهواء لديك. يجب أخذ ثلاث قراءات مرتين يوميًا، أولى في الصباح، وعند وقت النوم، ما لم ينصحك أخصائي الرعاية الصحية بخلاف ذلك.

باستخدام نقطة، سجل أعلى قراءة من القراءات الثلاث في دفتر تسجيل قياسات ذروة الجريان المرفق. في الصباح وعند وقت النوم ، كل يوم، وبالتوصيل بين النقاط (الخط الرسم البياني) يمكنك مشاهدة كيفية تغيّر وتباين ذروة الجريان لديك من يوم لآخر.

تأكد من قياسك بقياس وتدوين ذروة جريان الهواء لديك، إذا ما سمعت أزيزًا عند تنفسك، أو شعرت بانقطاع نفسك فجأة، في أي وقت من الليل أو النهار.

دقة الأداء:

يتوافق جهاز القياس Mini-Wright (النطاق المعياري) مع المعيار BS EN ISO 23747 والمبادئ التوجيهية البرنامج القومي للتوعية بمرض الربو والوقاية منه (NAEPP).

الدقة: أفضل من 10% أو 10 لتر/دقيقة. تظهر القراءات في صورة قيم لدرجة حرارة البدن وضغط البخار المشبع. لا تتجاوز مقاومة جريان الهواء 0.36 كيلو باسكال/لتر/ثانية.

العناية وطريقة الاستخدام

لا يحتاج هذا الجهاز لجهاز قياس ذروة جريان الهواء لديك، يجب أخذ ثلاث قراءات مرتين يوميًا، أولى لا يحتاج هذا الجهاز إلى أي صيانة (بخلاف التنظيف) أو المعايرة لمدة سنتين بعد الاستعمال الأول. وبعد نهاية السنتين، يجب أن يُستبدَل بجهاز قياس جديد. وفي الأوقات التي لا يُستخدم فيها هذا الجهاز، يجب الاحتفاظ به في مكان نظيف وجاف، وبعيدًا عن أي مواد خطرة. من الضروري أن تحتفظ بجهاز قياس ذروة جريان الهواء نظيفًا عند استخدامه. يجب تنظيفه مرة واحدة على الأقل كل ستة أشهر، وبشكل كامل في حالة ما إذا لم يكن قد تم استخدامه لفترة طويلة. قطعة الفم قابلة للفصل، وينبغي الحفاظ عليها نظيفة، باستخدام محلول سائل مطهر مخصوص لذلك.

يعد جهاز قياس ذروة جريان الهواء Mini-Wright مناسبًا لاستعمال العديد من المرضى إذا تم الالتزام باتباع تعليمات التنظيف الصحيحة الخاصة بشركة كليمنت كلارك.

هذه التعليمات متاحة عند الطلب، أو عبر الإنترنت على الموقع: www.clement-clarke.com

تعليمات التنظيف*

- اغمر جهاز قياس ذروة جريان الهواء في محلول سائل منظف خفيف دافئ (وليس ساخنًا) لمدة 2-3 دقائق (بحد أقصى 5 دقائق).
- حرك جهاز القياس في السائل المنظف لضمان التنظيف التام.
- اشطفه في مياه نظيفة دافئة، ورجّه برفق لإزالة أي مياه زائدة.
- اتركه ليجف تمامًا قبل استعماله مجددًا.

* للاستعمال مرضى متعددين انظر العناية وطريقة الاستعمال.

How to Record Your Peak Flow

It is important to keep a record of your peak flow. Three readings should be taken twice a day, first thing in the morning and at bedtime unless otherwise directed by your healthcare professional.

With a dot record the highest of the three readings on the peak flow diary provided, both in the morning and at bedtime, every day. By joining the dots (see diagram) you can see how your peak flow varies from day to day.**

Make sure to measure and note your peak flow if you suddenly become wheezy or breathless at any time of the day or night.

Performance Accuracy

The Mini-Wright (standard range) conforms to BS EN ISO 23747 and the NAEPP guidelines.

Accuracy: Better than 10% or 10 L/min. Readings expressed as BTPS values. Resistance to flow does not exceed 0.36 kPa/l/s.

How to use your Mini-Wright Standard peak flow meter

1. Insert the mouthpiece into the meter. Ensure the pointer is at the bottom of the scale (nearest the mouthpiece).
2. Hold the peak flow meter so that your fingers are clear of the scale and slot.
3. Stand up if possible. Take a deep breath. Place the peak flow meter between the lips and hold horizontally, closing the lips around the mouthpiece. Blow as hard and as fast as you can.
4. Note the number on the scale indicated by the pointer on a piece of paper. If unusual readings are obtained and the meter does not appear broken – seek advice from your healthcare professional.
5. Return the pointer to the bottom of the scale (nearest the mouthpiece) and repeat the procedure twice more to obtain three readings. Mark the highest of the three readings on your peak flow diary.

المحتويات:

جهاز قياس ذروة جريان الهواء المعياري Mini-Wright على مرافقة حالة مرض الربو، من خلال قياس ذروة جريان الهواء لديك. وتشرح لك هذه النشرة كيفية استخدام جهاز قياس ذروة جريان الهواء، وكيفية تسجيل القراءات. تعتبر قياسات ذروة جريان الهواء مؤشرًا جيدًا على سلامة حركة الهواء خلال رئتيك. وقد تتطلب التغيّرات في ذروة جريان الهواء علاجًا خاصًا، من أجل تقييم ما يحدث في ممرات الهوائية لديك.

مع توخي الحرص أثناء الاستعمال، فمن المتوقع أن يظل جهاز قياس ذروة جريان الهواء المعياري Mini-Wright صالحًا للاستعمال لمدة سنتين (2000 استعمال).

⚠ تحذير

- لا تسد الفتحات الموجودة في نهاية جهاز قياس ذروة جريان الهواء.
- يُرجى ملاحظة أن أي سعال أو بصق في جهاز القياس سيؤثر سلبًا على قراءاتك، لذا ينبغي تلافي هذه الأشياء.
- قد يحدث في الظروف نمو فطري.
- يحفظ في مكان نظيف وجاف.

تعليمات التنظيف*

- اغمر جهاز قياس ذروة جريان الهواء في محلول سائل منظف خفيف دافئ (وليس ساخنًا) لمدة 2-3 دقائق (بحد أقصى 5 دقائق).
- حرك جهاز القياس في السائل المنظف لضمان التنظيف التام.
- اشطفه في مياه نظيفة دافئة، ورجّه برفق لإزالة أي مياه زائدة.
- اتركه ليجف تمامًا قبل استعماله مجددًا.

* للاستعمال مرضى متعددين انظر العناية وطريقة الاستعمال.

كيفية استخدام جهاز قذرة جريان الهواء المعياري Mini-Wright

1 أدخل قطعة الفم في جهاز القياس.تأكد من أن المؤشر موجود أسفل المقياس (أي أقرب ما يكون إلى قطعة الفم).

2 امسك جهاز قذرة جريان الهواء بحيث تكون أصابعك بعيدة عن المقياس والفتحة.

3 قف واقفًا إن أمكن ذلك. خذ نفسًا عميقًا. ضع جهاز قذرة جريان الهواء بين شفتيك، واحتفظ به في وضع أفقي، مع إغلاق الشفتين حول قطعة الفم. انفخ بقوة وبأسرع ما يمكن.

4 دوّن الرقم الظاهر على المقياس حسب إشارة المؤشر على ورقة. في حالة حصولك على قراءات غير معتادة ولا يبدو جهاز القياس معطوبًا - اطلب المشورة من أخصائي الرعاية الصحية الخاص بك.

5 أعد المؤشر إلى أسفل المقياس (بحيث يكون أقرب إلى قطعة الفم) ثم كرر الخطوات مرتين إضافيتين لتحصل على ثلاث قراءات. ضع علامة على أعلى قراءة بين القراءات الثلاث في دفتر تسجيل قياسات ذروة جريان الهواء الخاص بك.

كيفية تسجيل ذروة جريان الهواء لديك

من الضروري أن تحتفظ بسجل لذروة جريان الهواء لديك. يجب أخذ ثلاث قراءات مرتين يوميًا، أولى في الصباح، وعند وقت النوم، ما لم ينصحك أخصائي الرعاية الصحية بخلاف ذلك.

باستخدام نقطة، سجل أعلى قراءة من القراءات الثلاث في دفتر تسجيل قياسات ذروة الجريان المرفق. في الصباح وعند وقت النوم ، كل يوم، وبالتوصيل بين النقاط (الخط الرسم البياني) يمكنك مشاهدة كيفية تغيّر وتباين ذروة الجريان لديك من يوم لآخر.

تأكد من قياسك بقياس وتدوين ذروة جريان الهواء لديك، إذا ما سمعت أزيزًا عند تنفسك، أو شعرت بانقطاع نفسك فجأة، في أي وقت من الليل أو النهار.

دقة الأداء:

يتوافق جهاز القياس Mini-Wright (النطاق المعياري) مع المعيار BS EN ISO 23747 والمبادئ التوجيهية البرنامج القومي للتوعية بمرض الربو والوقاية منه (NAEPP).

الدقة: أفضل من 10% أو 10 لتر/دقيقة. تظهر القراءات في صورة قيم لدرجة حرارة البدن وضغط البخار المشبع. لا تتجاوز مقاومة جريان الهواء 0.36 كيلو باسكال/لتر/ثانية.

العناية وطريقة الاستخدام

لا يحتاج هذا الجهاز لجهاز قياس ذروة جريان الهواء لديك، يجب أخذ ثلاث قراءات مرتين يوميًا، أولى بعد الاستعمال الأول. وبعد نهاية السنتين، يجب أن يُستبدَل بجهاز قياس جديد. وفي الأوقات التي لا يُستخدم فيها هذا الجهاز، يجب الاحتفاظ به في مكان نظيف وجاف، وبعيدًا عن أي مواد خطرة. من الضروري أن تحتفظ بجهاز قياس ذروة جريان الهواء نظيفًا عند استخدامه. يجب تنظيفه مرة واحدة على الأقل كل ستة أشهر، وبشكل كامل في حالة ما إذا لم يكن قد تم استخدامه لفترة طويلة. قطعة الفم قابلة للفصل، وينبغي الحفاظ عليها نظيفة، باستخدام محلول سائل مطهر مخصوص لذلك.

يعد جهاز قياس ذروة جريان الهواء Mini-Wright مناسبًا لاستعمال العديد من المرضى إذا تم الالتزام باتباع تعليمات التنظيف الصحيحة الخاصة بشركة كليمنت كلارك.

هذه التعليمات متاحة عند الطلب، أو عبر الإنترنت على الموقع: www.clement-clarke.com

المحتويات:

سوف يساعدك جهاز قذرة جريان الهواء المعياري Mini-Wright على مراقبة حالة مرض الربو، من خلال قياس ذروة جريان الهواء لديك. وتشرح لك هذه النشرة كيفية استخدام جهاز قياس ذروة جريان الهواء، وكيفية تسجيل القراءات. تعتبر قياسات ذروة جريان الهواء مؤشرًا جيدًا على سلامة حركة الهواء خلال رئتيك. وقد تتطلب التغيّرات في ذروة جريان الهواء علاجًا خاصًا، من أجل تقييم ما يحدث في ممرات الهوائية لديك.

مع توخي الحرص أثناء الاستعمال، فمن المتوقع أن يظل جهاز قذرة جريان الهواء المعياري Mini-Wright صالحًا للاستعمال لمدة سنتين (2000 استعمال).

⚠ تحذير

- لا تسد الفتحات الموجودة في نهاية جهاز قياس ذروة جريان الهواء.
- يُرجى ملاحظة أن أي سعال أو بصق في جهاز القياس سيؤثر سلبًا على قراءاتك، لذا ينبغي تلافي هذه الأشياء.
- قد يحدث في الظروف نمو فطري.
- يحفظ في مكان نظيف وجاف.

Symbols

	Consult 'Instruction for Use'
	Caution
	Manufacturer

da

Dit Mini-Wright Standard Peak Flow-måleinstrument hjælper dig med at overvåge din astma ved at måle spidsværdierne af dit inhaleringsflow. Denne brochure forklarer hvordan du bruger og plejer dit peak flow-måleinstrument samt hvordan du registrerer målingerne. Målingerne af spidsværdierne er en indikation af hvor godt luften bevæger sig igennem dine lunger. Ændringer i dine spidsværdier kan kræve special behandling for at finde ud af hvad der sker i dine luftveje.

Ved omsorgsfuld brug forventes Mini-Wright standard peak flow-måleinstrumentet at kunne holde i mindst to år (2.000 målinger).

⚠ Bemærk:

- Dæk ikke hullerne ved enden af måleinstrumentet.
- Vær opmærksom på, at hvis du hoster eller spytter ind i måleinstrumentet, vil det.
- Der kan forekomme svampevækst, hvis instrumentet ikke er blevet rengjort i et stykke tid.
- Måleinstrumentet skal opbevares på et rent og tørt sted.

Indhold:

1 Mini-Wright Standard Peak Flow-måleinstrument komplet med aftageligt universelt mundstykke samt anvisninger med dagbog for spidsværdier.

Bemærkning vedrørende bortskaffelse:

Mini-Wright peak flow-måleinstrument kan bortskaffes som almindeligt husholdningsaffald.

Fejlsøgning

Hvis du foretager en måling af din spidsværdi og får et usædvanligt lavt resultat, kan det betyde, at dit peak flow-måleinstrument er i stykker eller at målingen viser præcist, at din astma er blevet værre. Kontrollér, at måleinstrumentet ikke er i stykker ved skyde markøren langs med åbningen, og kontrollér at det kan bevæges frit.

Hvis du mener, at du har fulgt anvisningerne korrekt og at måleinstrumentet ikke er i stykker, skal du kontakte din læge for råd. Uanset hvordan dine målinger af spidsværdierne er, bør du rådgive dig med din læge, hvis du har symptomer, som f.eks. trykken i brystet, åndedrætsbesvær, hosten eller en pibende lyd, når du trækker vejret.

Rengøringsanvisninger*

- Nedsænk måleinstrumentet i lunt (men ikke varmt) vand med mildt opvaskemiddel i 2-3 minutter (maks. 5 minutter).
- Ryst måleinstrumentet for at sikre en grundig rengøring.
- Skyl efter med rent varmt vand og ryst forsigtigt for at fjerne overskydende vand.
- Lad det derefter tørre fuldstændigt, inden det bruges igen.

* Til brug af flere forskellige patienter se Pleje og anvendelse.

Pleje og anvendelse

Dette måleinstrument kræver ingen vedligeholdelse (andet end rengøring) eller kalibrering for de to første års anvendelse. Efter to år bør det udskiftes. Når måleinstrumentet ikke er i brug, skal det opbevares på et rent og tørt sted fjernt fra sundhedsskadelige substanser. Det er vigtigt at holde måleinstrumentet rent, når det anvendes. Det bør rengøres mindst én gang hvert halve år og grundigt, hvis det ikke er blevet brugt i et stykke tid. Mundstykket er aftageligt og bør holdes rent med en varemærkebeskyttet desinficeringsopløsning.

Mini-Wright peak flow-måleinstrument er egnet til brug af flere patienter, hvis Clement Clarke's validerede rengøringsanvisninger følges.

Disse er tilgængelige på anmodning, eller via internet på. www.clement-clarke.com

* Til brug af flere forskellige patienter se Pleje og anvendelse.

Sådan registrerer du dit peak flow

Det er vigtigt at føre en oversigt over dine målinger af spidsværdierne. Der bør foretages tre målinger to gange dagligt, om morgenen lige efter at du står op og om aftenen før du går i seng, medmindre din læge har givet andre instruktioner.

Markér med et punkt den højeste værdi af de tre målinger i den medfølgende dagbog, både om morgenen og om aftenen, hver dag. Ved at forbinde punkterne (se diagrammet) kan du se hvordan din spidsværdi varierer fra dag til dag.

Sørg for at måle og notere din spidsværdi, hvis din vejrtrækning pludselig bliver pibende eller du kommer i åndedrætsbesvær på et hvilket som helst tidspunkt om dagen eller natten.

Nøjagtighed

Mini-Wright (standard område) overholder kravene i BS EN ISO 23747 og NAEPP-retningslinjerne.

Nøjagtighed: Bedre end 10 % eller 10 l/min. Målingerne udtrykkes som BTPS-værdier. Modstand overfor flow overstiger ikke 0,36 kPa/l/s.

Sådan bruger du dit Mini-Wright Standard Peak Flow-måleinstrument

1. Indsæt mundstykket i måleinstrumentet. Kontrollér at markøren er nede ved bunden af skalaen (nærmest mundstykket).
2. Hold måleinstrumentet således, at dine fingre ikke berører skalaen og åbningen.
3. Stå op, hvis det er muligt. Tag en dyb indånding. Placér måleinstrumentet imellem læberne og hold det vandret, og luk læberne omkring mundstykket. Blæs så hårdt og hurtigt, du kan.
4. Skriv tallet på skalaen, som indikeres af markøren, ned på et stykke papir. Hvis der vises usædvanlige målinger og måleinstrumentet ser ud til at være i orden, skal du rådgive dig med din læge.
5. Sæt markøren tilbage til bunden af skalaen (nærmest mundstykket) og gentag proceduren to gange for at få tre målinger. Markér den højeste værdi af de tre målinger i din dagbog over spidsværdier.

Symboler

	Se "Brugsanvisning"
	Bemærk
	Fabrikant

de

Mithilfe Ihres Peak-Flow-Meters „Mini-Wright" für Standardatemfluss können Sie Ihren Spitzenfluss messen und somit Ihr Asthma beobachten. In dieser Beilage finden Sie Anweisungen zu Gebrauch und Pflege des Peak-Flow-Meters und dazu, wie Sie die Messwerte aufzeichnen. Spitzenflusswerte geben an, wie gut Luft durch Ihre Lunge fließt. Bei Änderungen des Spitzenflusses ist möglicherweise eine Spezialbehandlung angebracht, um herauszufinden, was mit ihren Atemwegen geschieht.

Bei umsichtiger Verwendung hält der Peak-Flow-Meter „Mini-Wright" für Standardatemfluss voraussichtlich zwei Jahre (2.000 Einsätze).

⚠ Achtung:

- Löcher am Ende des Peak-Flow-Meters nicht blockieren.
- Beachten Sie, dass ein Husten oder Spucken in den Flow-Meter zu einer Verfälschung der Messergebnisse führt.
- Dies sollte somit nach Möglichkeit vermieden werden.
- Wurde das Gerät einige Zeit nicht gereinigt, kann Pilzwachstum auftreten.
- An einem trockenen Ort lagern.

Inhalt:

1 Standard-Peak-Flow-Meter mit abnehmbarem Universalmundstück und Anweisungen einschließlich Spitzenflusstagebuch.

Hinweis zur Entsorgung:

Der Peak-Flow-Meter „Mini-Wright" kann im Haushaltsmüll entsorgt werden.

Fehlerbehebung

Sollte Ihr Peak-Flow-Meter einen ungewöhnlich niedrigen Messwert ausgeben, könnte dieser auf einen Schaden hinweisen oder, falls der Messwert korrekt ist, auf ein sich verschlechterndes Asthma. Den Pfeil entlang der Nut schieben und sicherstellen, dass er sich ungehindert bewegen kann, um eine Fehlfunktion des Messgeräts auszuschließen.

Sollten Sie sicher sein, dass Sie den Anweisungen ordnungsgemäß Folge geleistet haben und das Gerät beschädigt ist, wenden Sie sich an Ihren Arzt. Unabhängig von den Messwerten sollten Sie sich bei Symptomen wie Engegefühl in der Brust, Atemlosigkeit, Husten oder Keuchen an Ihren Arzt wenden.

Reinigung*

- Peak-Flow-Meter 2–3 Minuten (maximal 5 Minuten) in warme (jedoch nicht heiße) milde Reinigungslösung tauchen.
- Messgerät schütteln, um eine gründliche Reinigung sicherzustellen.
- Mit warmem, sauberem Wasser abspülen und sanft schütteln, um überschüssiges Wasser zu entfernen.
- Vor dem erneuten Einsatz gut trocknen lassen.

* Anweisungen zur Verwendung durch mehrere Patienten finden sich im Abschnitt Verwendung und Pflege.

Verwendung und Pflege

Dieser Peak-Flow-Meter muss (abgesehen von der Reinigung) während der zwei Jahre nach der ersten Verwendung nicht gewartet oder kalibriert werden. Nach dem Ablauf von zwei Jahren sollte er ausgetauscht werden. Wird das Gerät nicht verwendet, ist es in einer sauberen, trockenen Umgebung aufzubewahren, in der kein Kontakt mit gefährlichen Substanzen besteht. Für die Verwendung muss der Peak-Flow-Meter stets sauber sein. Er sollte mindestens alle sechs Monate sowie dann besonders gründlich gereinigt werden, wenn er längere Zeit nicht verwendet wurde. Das Mundstück lässt sich abnehmen und sollte mit firmeneigener Desinfektionslösung gereinigt werden.

Werden die von Clement Clarke geprüften Reinigungsanweisungen befolgt, eignet sich der Peak-Flow-Meter „Mini-Wright" auch für den Einsatz bei mehreren Patienten.

Diese Anweisungen erhalten Sie auf Anfrage oder im Internet unter: www.clement-clarke.com

Aufzeichnung des Spitzenflusses

Es ist wichtig, den Spitzenfluss zu beobachten. Zweimal täglich sind je drei Messungen vorzunehmen, einmal morgens nach dem Aufstehen und einmal kurz vor dem Zubettgehen, außer vom Arzt anders verordnet.

Mit einem Punkt jeden Tag den höchsten der drei Messwerte des Peak-Flow-Meters morgens und abends markieren. Durch Verbinden der Punkte mit Linien (siehe Darstellung), kann beobachtet werden, wie sich der Spitzenfluss von Tag zu Tag entwickelt.

Sollten Sie zu beliebiger Tages- oder Nachtzeit plötzlich keuchen oder Atemlosigkeit verspüren, sofort den Spitzenfluss messen und aufzeichnen.

Leistungsgenauigkeit

Der Mini-Wright-Flow-Meter (Standardatemfluss) ist mit der Norm BS EN ISO 23747 sowie den NAEPP-Leitlinien konform.

Genauigkeit: Unter 10 % bzw. 10 l/Min. Messwerte als BTPS-Werte angegeben. Der Flusswiderstand übersteigt einen Wert von 0,36 kPa/l/s nicht.

Verwendung des Peak-Flow-Meters „Mini-Wright" für Standardatemfluss

1. Mundstück am Messgerät befestigen. Sicherstellen, dass sich die Messanzeige am unteren Ende der Skala (in der Nähe des Mundstücks) befindet.
2. Den Peak-Flow-Meter so festhalten, dass die Finger Skala und Nut nicht berühren.
3. Falls möglich, aufstehen. Tief einatmen. Den Peak-Flow-Meter zwischen die Lippen nehmen und waagerecht halten, die Lippen um das Mundstück schließen. So schnell und kräftig wie möglich hineinblasen.
4. Die auf der Skala durch den Pfeil angezeigte Zahl auf einem Zettel notieren. Sollten die Messergebnisse ungewöhnlich erscheinen und der Flow-Meter keinen Schaden aufweisen, wenden Sie sich an Ihren Arzt.
5. Den Pfeil zurück ans untere Ende der Skala (in der Nähe des Mundstücks) schieben und den Vorgang zwei weitere Male wiederholen, um insgesamt drei Messwerte aufzuzeichnen. Den höchsten der drei Messwerte im Spitzenflusstagebuch vermerken.

Symbole

	Gebrauchsanweisung zurate ziehen.
	Achtung
	Hersteller

el

Το τυπικό ροόμετρο μέγιστης εκπνευστικής ροής Mini-Wright θα σας βοηθήσει να παρακολουθείτε το άσθμα σας, μετρώντας τη μέγιστη εκπνευστική ροή σας. Στο φυλλάδιο αυτό περιγράφεται ο τρόπος χρήσης και φροντίδας του ροόμετρου μέγιστης εκπνευστικής ροής, καθώς και ο τρόπος καταγραφής των μετρήσεων. Οι μετρήσεις της μέγιστης εκπνευστικής ροής αποτελούν μία ένδειξη για το πόσο καλά κινείται ο αέρας μέσα στους πνεύμονές σας. Οι αλλαγές της μέγιστης εκπνευστικής ροής ενδέχεται να απαιτούν ειδική θεραπεία προκειμένου να καθοριστεί τι συμβαίνει στις αναπνευστικές σας οδούς.

Με προσεκτική χρήση, το τυπικό ροόμετρο μέγιστης εκπνευστικής ροής Mini-Wright αναμένεται να έχει διάρκεια ζωής δύο ετών (2.000 χρήσεις).

⚠ Προσοχή

- Μη φράσσετε τις οπές στο άκρο του ροόμετρου μέγιστης εκπνευστικής ροής.
- Αποφεύγετε να βήχετε ή να πτύετε μέσα στο ροόμετρο καθώς αυτό θα επηρεάσει αρνητικά τις μετρήσεις σας.
- Ενδέχεται να αναπτυχθούν μύκητες εάν το εργαλείο δεν καθαριστεί για πολύ καιρό.
- Φυλάσσετε σε καθαρό μέρος χωρίς υγρασία.

Περιεχόμενα:

1 πλήρες τυπικό ροόμετρο μέγιστης εκπνευστικής ροής με αποσπώμενο στοματικό εξάρτημα γενικής χρήσης και οδηγίες με ημερολόγιο μέγιστης εκπνευστικής ροής.

Σημείωση σχετικά με την :

Το ροόμετρο μέγιστης εκπνευστικής ροής Mini-Wright μπορεί να απορριφθεί ως φυσιολογικό οικιακό απόβλητο.

Αντιμετώπιση προβλημάτων

Εάν κάνατε μια μέτρηση με το ροόμετρο μέγιστης εκπνευστικής ροής και η τιμή που λάβατε είναι ασυνήθιστα χαμηλή, αυτό ενδεχομένως σημαίνει ότι το ροόμετρο μέγιστης εκπνευστικής ροής δεν λειτουργεί σωστά ή ότι η τιμή είναι ακριβής και επομένως το άσθμα σας έχει επιδεινωθεί. Ελέγξτε για να βεβαιωθείτε ότι το ροόμετρο λειτουργεί, σύροντας τον δείκτη κατά μήκος της σχισμής, επιβεβαιώνοντας ότι κινείται ανεμπόδιστα.

Εάν πιστεύετε ότι ακολουθείτε τις οδηγίες σωστά και ότι το ροόμετρο λειτουργεί σωστά, συμβουλευτείτε τον ιατρό σας. Ανεξάρτητα από τις τιμές μέτρησης στο ροόμετρο, έχει έχετε συμπτώματα όπως σφίξιμο στο στήθος, κομμένη αναπνοή, βήχα ή λαχάνιασμα, θα πρέπει να συμβουλευτείτε τον ιατρό σας.

Οδηγίες καθαρισμού*

- Βυθίστε το ροόμετρο μέγιστης εκπνευστικής ροής σε ζεστό (αλλά όχι καυτό) ήπιο απορρυπαντικό διάλυμα για 2-3 λεπτά (όχι περισσότερο από 5 λεπτά).
- Ανακινήστε το ροόμετρο για να διασφαλίσετε τον σχολαστικό καθαρισμό του.
- Ξεπλύνετε με καθαρό ζεστό νερό και ανακινήστε απαλά για να απομακρύνετε την περίσσεια νερού.
- Αφήστε το να στεγνώσει καλά πριν το χρησιμοποιήσετε ξανά.

* Για χρήση σε περισσότερους από έναν ασθενείς βλέπε Φροντίδα και χρήση.

Φροντίδα και χρήση

Το ροόμετρο μέγιστης εκπνευστικής ροής δεν απαιτεί συντήρηση (πλην του καθαρισμού) ή βαθμονόμηση για διάστημα δύο ετών από την πρώτη χρήση του. Μετά το πέρας των δύο ετών, θα πρέπει να αντικαθίσταται. Όταν δεν χρησιμοποιείται, η συσκευή αυτή θα πρέπει να φυλάσσεται σε καθαρό μέρος χωρίς υγρασία, μακριά από τυχόν επικίνδυνες ουσίες. Είναι σημαντικό να κρατάτε καθαρό το ροόμετρο μέγιστης εκπνευστικής ροής κατά τη χρήση του. Θα πρέπει να καθαρίζεται τουλάχιστον μία φορά ανά έξι μήνες και σχολαστικά εφόσον δεν έχει χρησιμοποιηθεί για πολύ καιρό. Το στοματικό εξάρτημα είναι αποσπώμενο και θα πρέπει να καθαρίζεται με αποκλειστικό εταιρικό απολυμαντικό διάλυμα.

Το ροόμετρο μέγιστης εκπνευστικής ροής Mini-Wright είναι κατάλληλο για χρήση σε περισσότερους από έναν ασθενείς εφόσον τηρηθούν οι επικυρωμένες οδηγίες καθαρισμού της Clement Clarke.

Μπορείτε να τις λάβετε κατόπιν αιτήσεως ή διαδικτυακά στη διεύθυνση: www.clement-clarke.com

* Για χρήση σε περισσότερους από έναν ασθενείς βλέπε Φροντίδα και χρήση.

Τρόπος καταγραφής της μέγιστης εκπνευστικής ροής σας

Είναι σημαντικό να καταγράφετε τη μέγιστη εκπνευστική ροή σας. Θα πρέπει να λαμβάνετε τρεις μετρήσεις δύο φορές την ημέρα, αμέσως μετά το πρωινό ξύπνημα και πριν τον νυχτερινό ύπνο, εκτός εάν ο γιατρός σας έχει δώσει διαφορετικές οδηγίες.

Με μία τελεία σημειώστε την υψηλότερη από τις τρεις μετρήσεις στο ημερολόγιο μέγιστης εκπνευστικής ροής που παρέχεται με τη συσκευή, το πρωί και πριν τον νυχτερινό ύπνο, καθημερινά. Ενώνοντας τις τελείες (δείτε το διάγραμμα) μπορείτε να δείτε πώς μεταβάλλεται η μέγιστη εκπνευστική ροή σας από μέρα σε μέρα.

Μην παραλείψετε να μετρήσετε και να καταγράψετε τη μέγιστη εκπνευστική ροή σας εάν νιώσετε να λαχανιάζετε ή να μην μπορείτε να αναπνεύσετε οποιαδήποτε στιγμή της ημέρας ή της νύχτας.

Ακρίβεια απόδοσης

Το Mini-Wright (τυπικό εύρος τιμών) συμμορφώνεται με το πρότυπο BS EN ISO 23747 και τις οδηγίες του NAEPP.

Ακρίβεια: Πάνω από 10% ή 10 L/min. Οι μετρήσεις εκφράζονται σε τιμές BTPS.Η αντίσταση στη ροή δεν υπερβαίνει τα 0,36 kPa/l/s.

Τρόπος χρήσης του τυπικού ροόμετρου μέγιστης εκπνευστικής ροής Mini-Wright

1. Εισάγετε το στοματικό εξάρτημα στο ροόμετρο. Βεβαιωθείτε ότι ο δείκτης βρίσκεται στο κάτω μέρος της κλίμακας (το πλησιέστερο στο στοματικό εξάρτημα).
2. Κρατήστε το ροόμετρο μέγιστης εκπνευστικής ροής έτσι ώστε τα δάχτυλά σας να μην εκκομπάνε την κλίμακα και τη σχισμή.
3. Να στέκεστε όρθιοι εάν είναι δυνατό. Πάρτε μια βαθιά ανάσα. Τοποθετήστε το ροόμετρο μέγιστης εκπνευστικής ροής ανάμεσα στα χείλη και κρατήστε το οριζόντια, σφίγγοντας τα χείλη γύρω από το στοματικό εξάρτημα. Φυσήξτε όσο πιο δυνατά και γρήγορα μπορείτε.
4. Σημειώστε τον αρι

no

Din Mini-Wright Standard gjennomstrømningsmåler vil hjelpe deg med å overvåke astmaen din ved å måle luftgjennomstrømningen din. Dette heftet forklarer hvordan du skal bruke og ta vare på gjennomstrømningsmåleren og hvordan du skal registrere avlesningene. Gjennomstrømningsmålinger er en indikasjon på hvor godt luften beveger seg gjennom lungene dine. Endringer i gjennomstrømningen kan kreve spesialbehandling for å fastslå hva som skjer i luftveiene dine.

Med forsiktig bruk kan Mini-Wright standard gjennomstrømningsmåler forventes å vare i to år (2.000 gangers bruk).

⚠ **Forsiktig:**
- Ikke tett igjen hullene i enden av gjennomstrømningsmåleren.
- Vær oppmerksom på at hosting eller spytting inn i måleren vil ha negativ virkning på avlesningene og bør unngås.
- Soppangrep kan oppstå hvis instrumentet ikke har vært rengjort på en stund.
- Oppbevares på et rent og tørt sted.

Innhold:
1 standard gjennomstrømningsmåler komplett med avtakbart universalmunnstykke og med gjennomstrømningsdagbok.

Merknad om avhending:
Mini-Wright gjennomstrømningsmåler kan kastes som vanlig husholdningsavfall.

Feilsøking
Hvis du tar en gjennomstrømningsmåling og får en uvanlig lav avlesning kan det bety at gjennomstrømningsmåleren er defekt eller at avlesningen viser at astmaen din er blitt verre. Kontroller for å sikre at måleren ikke er ødelagt ved å skyve pekeren langs spalten og pass på at den beveger seg fritt.

Hvis du føler deg trygg på at du følger instruksjonene korrekt og at måleren ikke er ødelagt må du ta kontakt med din kontaktperson i helsevesenet for råd. Uansett hvilke avlesningsresultater du oppnår fra gjennomstrømningsmåleren må du, hvis du kjenner symptomer som tranghet i brystet, kortpustethet, hosting eller gisping, ta kontakt med fagpersoner i helsevesenet.

Rengjøringsanvisninger*
- Legg gjennomstrømningsmåleren i lunken (men ikke varm) mild rengjøringsmiddelløsning i 2-3 minutter (maks. 5 minutter).
- Beveg måleren for å sikre at den blir fullstendig rengjort.
- Skyll den i rent varmt vann og rist den forsiktig for å fjerne overflødig vann.
- La den tørke helt før du bruker den igjen.

*For flerpasients bruk se Stell og Bruk.

Stell og bruk
Gjennomstrømningsmåleren krever ikke noe vedlikehold (annet enn rengjøring) eller kalibrering i de to første årene etter første gangs bruk. Etter to års bruk bør den skiftes ut. Når den ikke er i bruk bør enheten oppbevares på et rent, tørt sted borte fra farlige stoffer. Det er viktig å holde gjennomstrømningsmåleren ren når den er i bruk. Den må rengjøres minst en gang i halvåret og særlig grundig hvis den ikke har vært brukt på en stund. Munnstykket er avtakbart og må holdes rent ved hjelp av en egen desinfeksjonsløsning.

Mini-Wright standard gjennomstrømningsmåler egner seg for flerpasients bruk hvis du følger rengjøringsinstruksjonene som er godkjent av Clement Clarke.

Disse fås på forespørsel eller via internett på: www.clement-clarke.com

Resultatnøyaktighet
Mini-Wright (standard) samsvarer med BS EN ISO 23747 og retningslinjene i NAEPP.

Nøyaktighet: Bedre enn 10 % eller 10 L/min. Avlesningene er uttrykt som BTPS-verdier. Gjennomstrømningsmotstanden overstiger ikke 0,36 kPa/l/s.

Slik registrerer du gjennomstrømningsmålingene
Det er viktig å opprettholde en oversikt over gjennomstrømningsmålingene dine. Det bør tas avlesninger to ganger om dagen som det første du gjør om morgenen og ved sengetid såfremt du ikke blir instruert om noe annet av fagpersoner i helsevesenet.

Med en prikk registrerer du den høyeste av de tre avlesningene i gjennomstrømningsdagboken du har fått, både om morgenen og ved leggetid, hver dag. Ved å følge prikkene (se eksempelet på neste side) kan du se hvordan gjennomstrømningen varierer fra dag til dag.

Pass på at du måler og noterer gjennomstrømningen hvis du plutselig blir astmatisk eller tungpustet når som helst om dagen eller natten.

Slik bruker du Mini-Wright standard gjennomstrømningsmåler
1. Sett munnstykket i munnen. Pass på at pekeren er i bunnen av skalaen (nærmest munnstykket).
2. Hold gjennomstrømningsmåleren slik at fingrene dine er klar av skalaen og spalten.
3. Stå hvis det er mulig. Ta et dypt åndedrag. Plasser gjennomstrømningsmåleren mellom leppene og hold den horisontalt mens du lukker leppene rundt munnstykket. Blås så hardt og hurtig du kan.
4. Noter tallet på skalaen som indikeres av pekeren på et papir. Hvis du får uvanlige avlesninger og måleren ikke ser ut til å være ødelagt bør du søke råd fra en fagperson i helsevesenet.
5. Før pekeren til bunnen av skalaen (nærmest munnstykket) og gjenta prosedyren to ganger til slik at du får tre avlesninger. Noter den høyeste av de tre avlesningene i gjennomstrømningsdagboken din.

Symboler

	Se "Bruksanvisningen"
⚠	Forsiktig
	Produsent

sv

Med hjälp av Mini-Wright Standard PEF-mätare kan du kontrollera din astma genom att mäta ditt maximala utandningsflöde. I den här broschyren får du veta hur du använder och sköter om PEF-mätaren och hur du fyller i värdena. Ditt maximala utandningsflöde visar hur lätt luften passerar genom dina lungor. Om utandningsflödet förändras kan specialbehandling behövas för att ta reda på vad som sker i dina luftvägar.

Vid aktsam användning förväntas Mini-Wright Standard PEF-mätare kunna användas i två år (2 000 användningstillfällen).

⚠ **Varning:**
- Täpp inte till hålen i PEF-mätarens ände.
- Observera att om du hostar eller spottar i mätaren påverkas värdet negativt.
- Detta ska därför undvikas.
- Svamptillväxt kan förekomma om instrumentet inte har rengjorts på länge.
- Förvara på en sval och torr plats.

Innehåll:
1 Standard PEF-mätare komplett med avtagbart universalmunstycke och bruksanvisningar med PEF-kurva.

Information om bortskaffande:
Mini-Wright PEF-mätare kan bortskaffas som vanligt hushållsavfall.

Felsökning
Om du får ett ovanligt lågt värde när du blåser i PEF-mätaren kan det innebära att PEF-mätaren är trasig. Det kan också betyda att värdet är korrekt och att din astma håller på att försämras. Kontrollera att mätaren inte är trasig genom att föra pilen längs skåran och se efter att den inte fastnar.

Om du känner dig säker på att du följer bruksanvisningarna på rätt sätt och att mätaren inte är trasig ska du kontakta din vårdgivare för rådgivning. Oavsett ditt maximala utandningsflöde ska du kontakta din vårdgivare om du upplever symptom såsom täthetskänsla i bröstet, andnöd, hosta eller väsande andning.

Rengöra din PEF-mätare för enpatientsbruk*
- Sänk ned PEF-mätaren i varmt (men inte hett) vatten med milt rengöringsmedel i 2–3 minuter (högst 5 minuter).
- Skaka på mätaren så att den blir ordentligt ren.
- Skölj i rent och varmt vatten och skaka den varsamt så att allt vatten avlägsnas.
- Låt torka helt före nästan användningstillfälle.

* För flerpatientsbruk, se Skötsel och användning.

Skötsel och användning av din PEF-mätare
Den här PEF-mätaren kräver inget underhåll (förutom rengöring) eller kalibrering under två år efter det första användningstillfället. Efter de två åren bör den bytas ut. När enheten inte används ska den förvaras på en ren och torr plats på avstånd från farliga ämnen. Det är viktigt att PEF-mätaren hålls ren när den används. Den bör rengöras minst en gång var sjätte månad – extra grundligt om den inte har använts på ett tag. Munstycket kan tas av och ska hållas rent med hjälp av en särskild desinfektionslösning.

Mini-Wright Standard PEF-mätare är lämplig för flerpatientsbruk om Clement Clarkes validerade rengöringsanvisningar följs.

Dessa finns tillgängliga på begäran samt på internet på: www.clement-clarke.com

Så noterar du ditt utandningsflöde
Det är viktigt att du skriver ned ditt maximala utandningsflöde. Blås i PEF-mätaren tre gånger två gånger om dagen – när du vaknar på morgonen och innan du lägger dig för att sova, om inget annat har angetts av din vårdgivare.

Notera det högsta av de tre värdena med en prick på den medföljande PEF-kurvan, både på morgonen och på kvällen. Gör detta varje dag. Genom att dra ett streck mellan prickarna (se diagrammet) kan du se hur ditt maximala utandningsflöde varierar från dag till dag.

Se till att mäta och notera ditt utandningsflöde om du plötsligt upplever luftrörsbesvär såsom väsande andning eller andfåddhet på dagen eller natten.

Noggrannhet för funktion
Mini-Wright (standard range) överensstämmer med BS EN ISO 23747 och riktlinjerna från NAEPP.

Noggrannhet: Bättre än 10 % eller 10 l/min. Avläsningar uttrycks i form av BTPS-värden. Flödesmotstånd överstiger inte 0,36 kPa/l/s.

Så använder du din Mini-Wright Standard PEF-mätare
1. För in munstycket i mätaren. Kontrollera att pilen är placerad längst ned på skalan (närmast munstycket).
2. Håll PEF-mätaren på så vis att fingrarna inte hamnar i vägen för skalan eller skåran.
3. Stå upp om det går. Ta ett djupt andetag. Placera PEF-mätaren mellan läpparna och håll den vågrätt. Slut läpparna kring munstycket. Blås ut så snabbt och så kraftigt du kan.
4. Kontrollera siffran på skalan vid pilen och skriv ned värdet på ett papper. Om du får ett oväntat värde och mätaren inte verkar vara trasig ska du kontakta din vårdgivare.
5. Sätt tillbaka pilen längst ned på skalan (närmast munstycket) och upprepa stegen ovan två gånger till, så att du får tre värden. Pricka in det högsta av de tre värdena i din PEF-kurva.

Symboler

	Se "Bruksanvisningar"
⚠	Varning
	Tillverkare

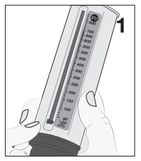

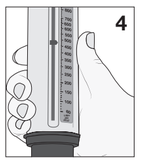

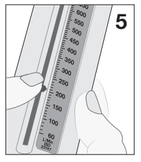

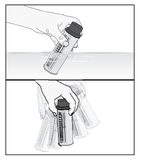

Patient's Name

Doctor's Name

Start Date

Notes

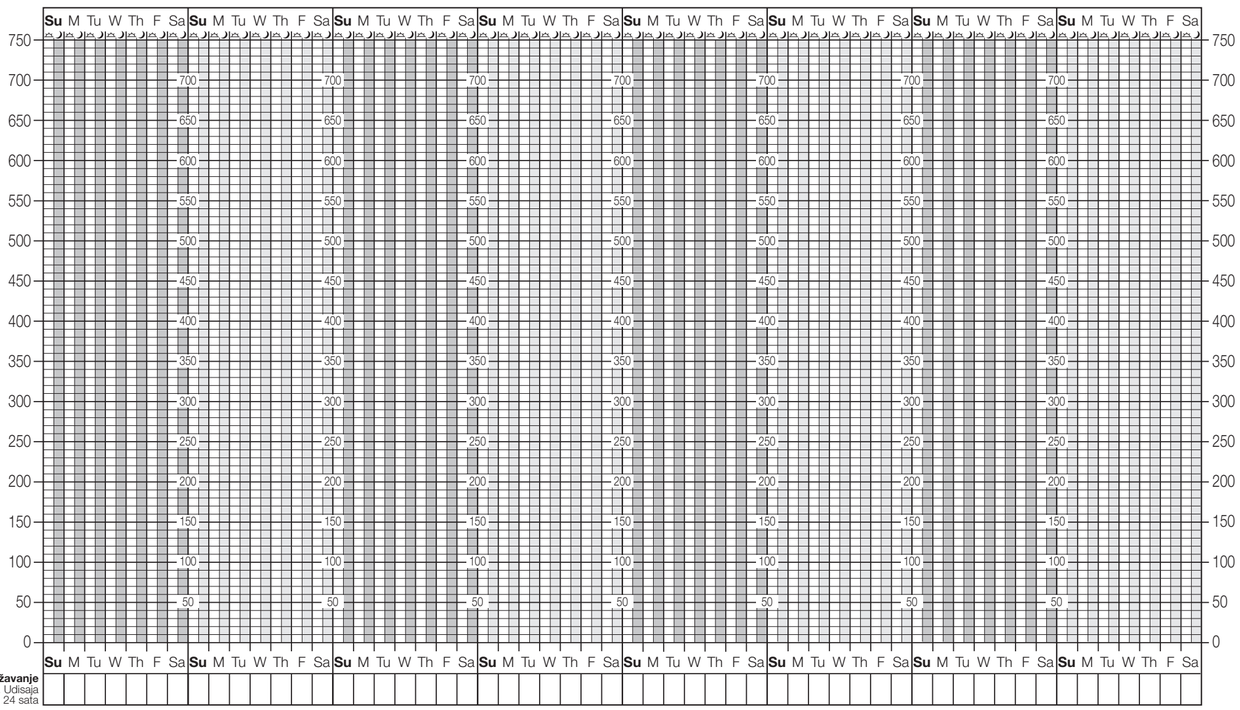

*** Ublažavanje - br. Udisaja u 24 sata

This improved Peak Flow Diary is based on original research by Dr Helen Reddel.

WOOLCOCK
LEADERS IN BREATHING & SLEEP RESEARCH

*** **Reliever** - no. of puffs in 24 hours

ar مُسَكِّن – عدد النفخات خلال 24 ساعة.

da **Inhalator/pDMI** - Antal drag inden for 24 timer

de **Hustenstiller** - Anz. der Atemzüge in 24 Std.

el **Ανακουφιστικό σπρέι** - αρ. εισπνοών ανά 24ωρο

fi **Lievitys** - puhallusten määrä vuorokaudessa

fr **Soulagement** - nombre d'expirations en 24 heures

hr **Ublažavanje** - br. Udisaja u 24 sata

it **Farmaco sintomatico** - numero di soffi in 24 ore

nl **Pijnstiller** - aantal pufjes in 24 uur

no **Avhjelper** - antall inhaleringer på 24 timer

sv **Snabbverkande luftrörsvidgande** - antal inhalationer på 24 timmar

EC REP
HAAG-STREIT SURGICAL GmbH & Co. KG.
Rosengarten 10, 22880 Wedel, Germany.
T: +49 4103 709 01

Clement Clarke International Ltd.
Edinburgh Way, Harlow,
Essex. CM20 2TT GB.
Tel: +44 (0)1279 414969
Fax: +44 (0)1279 456300
www.clement-clarke.com